



**PROTOCOLO DE ACTUACIÓN ANTE LA APARICIÓN DE  
SINTOMAS SOSPECHOSOS DE COVID -19 EN LA ESCUELA  
ITALIANA DE MADRID EN EL PERIODO ESCOLAR 2020-2021.**

## INDICE

	Páginas
Objetivo.....	3
1. Manejo de los casos.....	3
2. Manejo de los contactos.....	5
2.1. Definición de contacto estrecho.....	5
2.2. Manejo de los contactos.....	7
3. Manejo de brotes.....	7
3.1. Actuaciones en brotes.....	8
3.1.1. Brote en un aula.....	8
3.1.2. Brotes en varias aulas sin vínculo epidemiológico.....	8
3.1.3. Brotes en varias aulas con vínculo epidemiológico.....	9
3.1.4. Brotes en el contexto de una transmisión no controlada....	9
4. Intercambio de información y comunicación del riesgo.....	10

## ANEXOS

ANEXO 1: Infografía sobre cómo actuar ante una persona con síntomas durante la actividad escolar.....	11
ANEXO 2: Nota informativa dirigida a la dirección del centro educativo.....	12
ANEXO 3. Nota informativa dirigida a las familias.....	13
ANEXO 4: Recolección de datos ante la aparición de una persona con síntomas sospechosos de la COVID-19 durante horario escolar.....	14

## Objetivo

El propósito de este protocolo es servir de guía de acción en el manejo de casos, contactos y brotes de covid-19 en la escuela estatal Italiana de Madrid para el establecimiento de medidas de contención adecuadas.

### 1. Manejo de los casos.

**Definición de caso sospechoso:** Es cualquier persona (alumno o trabajador del centro) con un cuadro clínico de infección respiratoria aguda de aparición súbita de cualquier gravedad que cursa, entre otros, con fiebre, tos o sensación de falta de aire.

Otros síntomas como la odinofagia, anosmia, ageusia, dolores musculares, diarreas, dolor torácico o cefaleas, entre otros, pueden ser considerados también síntomas de sospecha de infección por SARS-CoV-2 **según criterio clínico**<sup>1</sup>.

Ante una persona que **desarrolle síntomas** compatibles con COVID-19 en el centro educativo se seguirá el siguiente **protocolo de actuación**.

- **No deben acudir al centro educativo** aquellas personas que desarrollen **síntomas compatibles con COVID-19**, sean parte del alumnado, profesorado u otro personal, así como aquellas personas que se encuentren en aislamiento por diagnóstico de COVID-19. Tampoco acudirán aquellos que se encuentren en período de cuarentena domiciliaria por haber mantenido un contacto estrecho con alguna persona diagnosticada o con síntomas compatibles de COVID-19<sup>1</sup>.
- **Entrada:** A la entrada del centro educativo se tomará la temperatura por parte del personal designado para ello. No podrá acceder al centro ninguna persona con una temperatura  $\geq 37,2$  °C. En dicho caso se procederá al registro del nombre y se notificará a la brevedad posible al coordinador Covid de la escuela para su posterior seguimiento.
- **Durante el horario escolar:**

¿Cómo actuar ante una persona con síntomas en el centro educativo? **(ANEXO 1: Infografía)**

1. Cuando los niños/as inicien síntomas durante su jornada escolar, se le facilitará una mascarilla quirúrgica por parte del docente, recogerá sus pertenencias y la persona adulta que cuide de él/ella debe llevar una mascarilla quirúrgica hasta que este sea recogido de la escuela.<sup>2</sup>

Si el alumno no lleva mascarilla quirúrgica por el motivo que fuere (niños menores de 6 años, personas con problemas respiratorios, que tenga dificultad para quitarse la mascarilla por si solas o que tienen alteraciones de la conducta que hagan inviable su utilización), se le facilitará a la persona adulta que le acompaña una mascarilla FFP2 o su equivalente, además de una pantalla facial y una bata desechable (El centro deberá disponer de un stock de este material para las situaciones en las que se requiera un EPI para la atención de un caso sospechoso).<sup>1</sup>

2. Se acompañará al alumno/a hasta la sala de aislamiento. En el caso de la Escuela Materna Italiana, la sala estará ubicada en la entrada de la puerta principal a mano derecha. En el caso de la Escuela Statale Italiana di Madrid, la sala estará ubicada en el antiguo salón de música que se encuentra en la entreplanta del bajo y el 1er piso. El encargado de trasladar al alumno a la sala de aislamiento contactará con el médico del centro y permanecerá con el alumno hasta que los padres pasen a recogerle. Dicha sala no tendrá identificación alguna para evitar estigmatizaciones.

3. El médico hará la evaluación pertinente del caso y llamará a la familia/tutores legales para que pasen a recoger al alumno a la brevedad posible (si el alumno tiene 18 años, se avisará a sus padres/tutores que éste/a presenta síntomas sospechosos). Será la familia quien contacte con su centro de salud o con el teléfono de referencia de la comunidad de Madrid.

4. Si un trabajador inicia síntomas durante su jornada laboral, se colocará una mascarilla quirúrgica, se retirará de su puesto de trabajo y se dirigirá a la sala de aislamiento para su valoración y posteriormente deberá abandonar el centro y contactar con el Servicio de riesgos laborales.

5. En caso de síntomas de gravedad se llamará al 061 o al 112.

6. La persona afectada se considera caso sospechoso y deberá permanecer aislado en su domicilio hasta disponer de los resultados de las pruebas diagnósticas, según se refiere en la Estrategia de detección precoz, vigilancia y control. Si el caso **se confirma**, no deben acudir al centro y deben permanecer en **aislamiento** hasta transcurridos 3 días del fin del cuadro clínico y un mínimo de 10 días desde el inicio de los síntomas. Los contactos de un caso confirmado deben permanecer aislados, incluso si la PCR de los mismos es negativa.

7. Existirá una coordinación fluida y efectiva entre el centro educativo y los servicios asistenciales y de salud pública de la comunidad autónoma, para organizar la gestión adecuada de posibles casos y el estudio y seguimiento de contactos.

8. Desde Salud Pública se establecerá un protocolo de actuación que indique las medidas de prevención y control necesarias en caso de brote, incluyendo la posibilidad de cierre transitorio de aulas y/o centros educativos en caso de brote o aumento de la transmisión comunitaria.

9. La organización en grupos estables posibilita el rastreo de contactos rápido y más sencillo en caso de que se diera algún caso.<sup>2</sup>

10. Cualquier caso confirmado deberá permanecer en su domicilio en aislamiento según se refiere en la Estrategia de Vigilancia, diagnóstico y control de COVID-19.

11. Salud Pública será la encargada de la identificación y seguimiento de los contactos según el protocolo de vigilancia y control vigente en la comunidad de Madrid.<sup>2</sup>

12. La comunidad autónoma valorará las actuaciones a seguir en caso de brote.<sup>2</sup>

13. El alumnado que presenta condiciones de salud que les hacen más vulnerables para COVID19 (como, por ejemplo, enfermedades cardiovasculares, diabetes, enfermedades pulmonares crónicas, cáncer, inmunodepresión o hipertensión arterial), podrán acudir al centro, siempre que su condición clínica esté controlada y lo permita, y manteniendo medidas de protección de forma rigurosa, salvo indicación médica de no asistir.<sup>2</sup>

**- En caso de ausencia de algún alumno o trabajador:**

Se debe notificar al médico del colegio, si el motivo de ausencia está relacionado con síntomas sospechosos de la Covid-19.

## **2. MANEJO DE LOS CONTACTOS <sup>1</sup>**

Si el caso se confirma se realizará el **estudio de contactos** en el medio educativo y fuera de éste mediante la **identificación, clasificación y seguimiento de los contactos** siguiendo los protocolos que estén establecidos en cada comunidad autónoma. Esta función recaerá sobre la unidad o servicio que cada comunidad autónoma designe.

### **2.1. Definición de contacto estrecho**

El estudio y seguimiento de los contactos estrechos tiene como objetivo realizar un diagnóstico temprano en aquellos que inicien síntomas y evitar la transmisión en periodo asintomático y paucisintomático. A la hora de definir quiénes son los contactos estrechos se tendrá en cuenta y se valorará si se

han seguido de forma efectiva las medidas de prevención e higiene adoptadas en el centro educativo.

A efectos de la identificación se clasifican como **contactos estrechos**:

- Si el caso confirmado pertenece a un **grupo de convivencia estable (GCE)**: se considerarán contactos estrechos a **todas las personas pertenecientes al grupo**.
- Si el caso confirmado **pertenece a una clase que no esté organizada como GCE**: se considerará contacto estrecho a cualquier alumno que haya compartido espacio con el caso confirmado a una distancia <2 metros alrededor del caso confirmado durante más de 15 minutos sin haber utilizado la mascarilla, excepto los alumnos entre 6-11 años que se clasificarán como contacto estrecho independientemente del uso de la mascarilla.
- Los **convivientes** de los casos confirmados.
- Cualquier profesional del centro educativo, profesor u otro trabajador, que haya compartido espacio con un caso confirmado a una distancia <2 metros del caso sin mascarilla durante más de 15 minutos.

El periodo a considerar será desde 2 días antes del inicio de síntomas del caso hasta el momento en el que el caso es aislado. En los casos asintomáticos confirmados por PCR, los contactos se buscarán desde 2 días antes de la fecha de diagnóstico.

La valoración de la exposición del personal que trabaja en el centro se realizará en función de la evaluación específica del riesgo de cada caso, según lo recogido en el Procedimiento de actuación para los servicios de prevención de riesgos laborales frente a la exposición al SARS-CoV-26, de modo que la consideración de contacto estrecho se valorará en base a la adecuación y seguimiento de las medidas de prevención adoptadas con el mantenimiento de la distancia física y uso de mascarillas y las actividades realizadas. Además, en el caso de los profesores se tendrá en cuenta en la evaluación que desarrollan una actividad esencial.

La **persona responsable COVID-19 en el centro** deberá proporcionar a Salud Pública o a la unidad responsable de hacer el seguimiento de contactos la lista de compañeros así como profesores del caso confirmado que han estado en contacto en las 48 horas previas la aparición de los síntomas (ver anexo 4).

## 2.2. Manejo de los contactos:

- Se indicará **cuarentena a los contactos estrechos** durante los 14 días posteriores al último contacto con un caso confirmado según se refiere en la Estrategia de vigilancia, diagnóstico y control.
- Se realizará un **seguimiento activo** siguiendo los protocolos de cada comunidad autónoma de los contactos identificados como estrechos y estos deberán permanecer en su domicilio.
- Se indicará la realización de una PCR a los contactos estrechos según se recoja en los protocolos establecidos por las autoridades de salud pública de cada comunidad autónoma con el objetivo principal de detectar precozmente nuevos casos positivos en el momento de la identificación del contacto. **Si el resultado de esta PCR es negativo se continuará la cuarentena hasta el día 14.** De forma adicional, y con el objetivo de poder reducir la duración de dicha cuarentena, podría realizarse una PCR transcurridos 10 días del último contacto con el caso, pudiendo suspenderse la cuarentena en caso de obtener un resultado negativo.
- Se proveerá a las **familias de la información adecuada** para el cumplimiento de las medidas de cuarentena, higiene de manos e higiene respiratoria así como las señales para la identificación precoz del desarrollo de síntomas compatibles con COVID-19.
- Se indicará el cierre del aula si el caso pertenece a un GCE durante 10 o 14 días según la estrategia utilizada. Si el caso no pertenece a un GCE se indicará la cuarentena de los contactos estrechos y el seguimiento de la actividad educativa normal por parte del resto de la clase.
- Una vez estudiados los contactos y establecidas las medidas de cuarentena para aquellos considerados como estrechos, las actividades docentes continuarán de forma normal, extremando las medidas de precaución y realizando una vigilancia pasiva del centro.

## 3. MANEJO DE BROTES<sup>1</sup>

Se considerará brote cualquier agrupación de 3 o más casos con infección activa en los que se haya establecido un vínculo epidemiológico según lo recogido en la Estrategia de detección precoz, vigilancia y control de COVID-19.

Los **escenarios de aparición** de los casos de COVID-19 en los centros escolares pueden ser muy variables. Pueden aparecer casos en un único GCE o clase sin que se produzca transmisión en dicho grupo o en la clase. También puede detectarse un brote en un grupo en el que a partir de un caso se generó transmisión en el GCE o en la clase, situación ésta que se puede dar en otros grupos sin que exista relación entre ellos y sean eventos independientes. Por último, puede producirse brotes con transmisión entre diferentes grupos de convivencia o clases en el propio centro educativo.

El control de la transmisión en estos escenarios y las actuaciones necesarias para su control dependerán de factores relativos a la organización propuesta por cada centro educativo. Algunos de estos elementos son la sectorización del centro escolar con una separación franca entre los distintas etapas educativas: infantil, primaria, ESO y bachillerato o la presencia de una o varias líneas escolares.

### **3.1. Actuaciones en brotes:**

**3.1.1. Brote en un aula:** 3 o más casos en un único GCE o clase no organizada como GCE con vínculo epidemiológico entre ellos. Se indicarán actuaciones de control específicas mediante la implementación de las medidas de control habituales:

- Aislamiento domiciliario de los casos.
- Identificación y cuarentena de los contactos del GCE o los contactos estrechos de la clase no organizada como GCE.
- Si los casos pertenecen a un GCE: suspensión de la actividad docente hasta transcurridos 14 días desde el inicio de la cuarentena de los contactos.
- Si los casos pertenecen a una clase que no está organizada como GCE: mantenimiento de la actividad docente para los alumnos no clasificados como contactos estrechos.

La actividad docente continúa de forma normal extremando las medidas de prevención e higiene en todas las etapas educativas (infantil, 1º, 2º o 3º ciclo de primaria, ESO o Bachillerato), con excepción del GCE afectado.

### **3.1.2. Brotes en varias aulas sin vínculo epidemiológico:**

3 o más casos en GCE o clases no organizadas como GCE sin vínculo epidemiológico entre ellas. Se indicarán actuaciones de control específicas para cada uno de ellos mediante la implementación de las medidas de control habituales:



- Aislamiento domiciliario de los casos.
  - Identificación y cuarentena de los contactos de cada GCE o los contactos estrechos de cada clase no organizada como GCE.
  - Si los casos pertenecen a un GCE: suspensión de la actividad docente de cada GCE hasta transcurridos 14 días desde el inicio de la cuarentena.
  - Si los casos pertenecen a una clase que no está organizada como GCE: mantenimiento de la actividad docente para los alumnos no clasificados como contactos estrechos en cada una de las clases no organizadas como GCE.
- La actividad docente continúa de forma normal extremando las medidas de prevención e higiene en todas las etapas educativas (infantil, 1º, 2º o 3º ciclo de primaria, ESO o Bachillerato), con excepción de los grupos afectados.

### **3.1.3. Brotes en varias aulas con vínculo epidemiológico:**

Detección de casos en varios GCE o clases no organizadas como GCE con un cierto grado de transmisión entre distintos grupos independientemente de la forma de introducción del virus en el centro escolar.

- Aislamiento domiciliario de los casos.
- Identificación y cuarentena de los contactos de cada GCE o contactos estrechos de cada clase no organizada como GCE.
- Se estudiará la relación existente entre los casos y si se demuestra la existencia de un vínculo epidemiológico y no se han podido mantener las medidas de prevención e higiene se valorará la adopción de medidas adicionales como la extensión de la cuarentena y suspensión de la actividad docente de otros grupos hasta transcurridos 14 días desde el inicio de la cuarentena o el tiempo que se indique en función de la evolución de los brotes. La actuación puede conllevar cierre de líneas completas, ciclos o etapa educativa.

La actividad docente continúa de forma normal extremando las medidas de prevención e higiene en las etapas educativas (infantil, 1º, 2º o 3º ciclo de primaria, ESO o Bachillerato), con excepción de los grupos afectados.

### **3.1.4. Brotes en el contexto de una transmisión no controlada:**

Si se considera que se da una transmisión no controlada en el centro educativo con un número mayor de lo esperado para el segmento etario en un territorio específico, los servicios de salud pública de las comunidades autónomas realizarán una evaluación de riesgo para considerar la necesidad de escalar las medidas, valorando en última instancia, el cierre temporal del centro educativo.

- Aislamiento domiciliario de los casos.

- En una situación de transmisión no controlada, tras una evaluación de la situación epidemiológica, hay que escalar las medidas de control pudiendo llegar a determinar el cierre temporal del centro educativo.
- Inicialmente el cierre del centro sería durante 14 días, aunque la duración de este periodo podría variar en función de la situación epidemiológica, de la aparición de nuevos casos que desarrollen síntomas y del nivel de transmisión que se detecte en el centro educativo.
- La reapertura del centro educativo se realizará cuando la situación esté controlada y no suponga un riesgo para la comunidad educativa.

#### **4. INTERCAMBIO DE INFORMACIÓN Y COMUNICACIÓN DEL RIESGO<sup>1</sup>**

Los centros educativos deberán contar con una figura de **responsable en el manejo de COVID-19**, entre cuyas funciones estará la comunicación y coordinación con los servicios sanitarios y los servicios de salud pública de su comunidad autónoma.

Existirá un canal de comunicación entre el centro educativo, el centro de salud de referencia y el servicio de prevención del personal docente, con el objetivo de facilitar la resolución de dudas en relación con las medidas de prevención, adaptación y protección necesarias, así como para coordinar las actuaciones sobre las personas trabajadoras docentes con problemas de salud.

Se recomienda establecer una interlocución fluida entre salud pública y el centro para comunicar los resultados de las investigaciones epidemiológicas y valorar conjuntamente las medidas adoptadas por el centro educativo. Se informará a la comunidad educativa sobre las actuaciones a implementar en situaciones en las que se identifique un brote (ver **Anexos 2 y 3**) así como de la posibilidad de escalar las medidas si se dan determinadas circunstancias.

Asimismo, se recomienda al centro educativo recoger de forma organizada y fácilmente accesible la información que permita facilitar la identificación y actuación sobre casos y contactos (ver **Anexo 4**). El personal del centro docente, tal y como es preceptivo para los trabajadores del sistema sanitario, deberá observar en todo momento el tratamiento confidencial de la identidad y datos de los casos sean sospechosos o confirmados.

Se recomienda así mismo, que el centro educativo tenga establecido un canal de comunicación efectivo para llegar a todas las familias del centro de manera ágil. En el caso de detectar que la información no es comprendida o que existe una percepción del riesgo inadecuada se realizarán nuevas comunicaciones para lograr que la comunidad educativa tenga la información necesaria para la implementación efectiva de las medidas y evitar informaciones erróneas o estigmatizantes.

## ANEXO 1: Infografía sobre cómo actuar ante una persona con síntomas durante la actividad escolar<sup>2</sup>.

### Cómo actuar ante síntomas de COVID-19 en el centro educativo



Los síntomas más frecuentes son: fiebre, tos y sensación de falta de aire. Otros síntomas son disminución de olfato y gusto, escalofríos, dolor de garganta, dolor de cabeza, debilidad general, dolores musculares, diarrea o vómitos

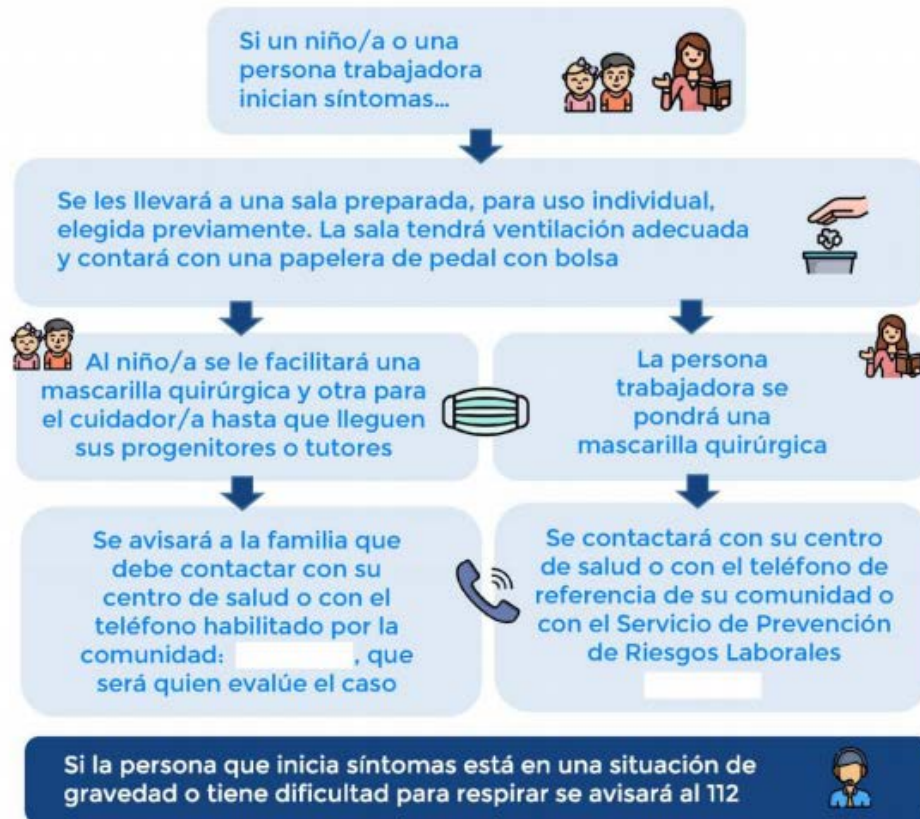

29 mayo 2020  
Consulta fuentes oficiales para informarte  
[www.mscbs.gob.es](http://www.mscbs.gob.es)  
@sanidadgob

#ESTE  
VIRUS  
LO  
PARAMOS  
UNIDOS



## ANEXO 2: Nota informativa dirigida a la dirección del centro educativo



Información de contacto de los servicios de salud pública

Lugar y fecha de la comunicación

Estimada dirección:

Le comunico que se ha confirmado un caso/brote de COVID-19 entre personas vinculadas al centro educativo que usted dirige. Hasta el momento se han detectado \_\_\_\_ casos.

El SARS-CoV-2 es un virus que se transmite principalmente de persona a persona a través del contacto estrecho y de las gotas respiratorias que se emiten al toser o estornudar. Los síntomas pueden aparecer hasta los 14 días después del contacto con el caso. La infección puede cursar con síntomas respiratorios como fiebre, tos o sensación de falta de aire; con síntomas inespecíficos como la alteración del gusto, del olfato, dolores musculares, diarrea, dolor torácico o dolor de cabeza entre otros; o también puede cursar de forma asintomática.

Las principales medidas para el control del brote son el **diagnóstico precoz**, el **aislamiento** de los casos y la **cuarentena** de los contactos.

- Las **personas que han sido diagnosticadas de COVID-19 (casos confirmados)** no deben acudir al centro y deben permanecer en aislamiento hasta transcurridos 3 días desde que hayan desaparecido los síntomas y un mínimo de 10 días desde el inicio de los síntomas. Si son asintomáticas, deben permanecer en aislamiento hasta 10 días desde la fecha de toma de muestra para PCR con el primer resultado positivo<sup>1</sup>.
- De forma general, los **contactos estrechos** (personal y alumnado) deben realizar cuarentena durante 14 días excepto aquellos que hayan tenido una infección previa documentada con una PCR positiva en los 6 meses previos.
- Ante la aparición de síntomas compatibles deberán permanecer en aislamiento en su habitación y contactar telefónicamente con su centro de salud o con el teléfono de referencia de la comunidad autónoma. En este momento pasarán a ser considerados **casos sospechosos** y estará indicada la realización de una PCR. Se recomienda que los convivientes de los casos sospechosos permanezcan en su domicilio hasta conocerse el resultado.
- Los **contactos no estrechos**, pueden seguir acudiendo al centro educativo, extremando las medidas de prevención y vigilando la aparición de síntomas compatibles con COVID-19. Si tienen condiciones de especial vulnerabilidad para COVID-19<sup>3</sup> pueden acudir al centro, siempre que su condición clínica esté controlada y lo permita, y manteniendo medidas de protección de forma rigurosa, salvo indicación médica de no asistir.
- Se reforzarán las medidas educativas y de prevención de la infección así como las medidas de limpieza en todo el centro.

Para aclarar cualquier posible duda de la comunidad escolar con respecto a estas actuaciones o sobre la enfermedad, se realizará una reunión informativa el día\_\_ a las \_\_ horas\_\_\_\_\_.

Si precisan información adicional, les atenderemos en los teléfonos arriba indicados.

Reciban un cordial saludo,

Firma  
Servicio de salud pública

### Anexo 3. Nota informativa dirigida a las familias



Información de contacto de los servicios de salud pública

Lugar y fecha de la comunicación

Estimada familia:

Les comunico que se ha confirmado un caso/brote de COVID-19 en el centro educativo al que acude su hijo o hija. Hasta el momento se han detectado \_\_\_ casos. El SARS-CoV-2 es un virus que se transmite principalmente de persona a persona a través del contacto estrecho y de las gotas respiratorias que se emiten al toser o estornudar. Los síntomas pueden aparecer hasta los 14 días después haber estado en contacto con un caso. La infección puede cursar con síntomas respiratorios como fiebre, tos o sensación de falta de aire; con síntomas inespecíficos como la alteración del gusto, del olfato, dolores musculares, diarrea, dolor torácico o dolor de cabeza entre otros; o también puede cursar de forma asintomática.

Con el fin de evitar la transmisión de la infección a otras personas, es necesario adoptar las siguientes medidas de prevención:

- Un **estudio de contactos** es un proceso mediante el cual se identifican y clasifican a los contactos de un caso confirmado con unos criterios establecidos por las autoridades sanitarias. Si su hijo/a es un contacto estrecho se contactará con la familia para dar las indicaciones necesarias.
- Los **contactos estrechos** deben realizar cuarentena durante 14 días excepto aquellos que hayan tenido una infección previa documentada con una PCR positiva en los 6 meses previos. En caso de ser un contacto estrecho es posible que en los próximos días puedan aparecer síntomas compatibles con COVID-19, ante lo cual deberán permanecer en aislamiento y contactar telefónicamente con su centro de salud o con el teléfono de referencia de la comunidad autónoma.
- El **resto de la comunidad educativa**, puede seguir acudiendo al centro, extremando las medidas de precaución y vigilando la aparición de síntomas compatibles con COVID-19. Si alguna persona tiene condiciones de especial vulnerabilidad para COVID-19 puede acudir al centro, siempre que su condición clínica esté controlada y lo permita, y manteniendo medidas de protección de forma rigurosa, salvo indicación médica de no asistir.
- Si el menor o alguna persona de su entorno cercano (otros menores o adultos) desarrolla síntomas compatibles en los próximos días, deberá permanecer en su domicilio y contactar telefónicamente con los servicios de salud.

Puede encontrar información sobre las medidas de cuarentena y aislamiento en la Web de información para ciudadanía sobre SARS-CoV-2 del Ministerio de Sanidad.

Reciban un cordial saludo,

Firma  
Servicio de salud pública

**ANEXO 4: Recolección de datos ante la aparición de una persona con síntomas sospechosos de la COVID-19 durante horario escolar.**

**Anexo 4.1. Ficha de información para Salud Pública (A rellenar por el personal sanitario).**

**HOJA INFORMATIVA SALUD PUBLICA:**

**INFORMACIÓN DEL CENTRO EDUCATIVO**

Nombre del centro educativo: \_\_\_\_\_

Dirección: \_\_\_\_\_

Municipio: \_\_\_\_\_

Teléfono: \_\_\_\_\_

Tiene plan de contingencia:  Sí (enviar a la dirección de correo \_\_@\_\_)  NO

**INFORMACIÓN DE LA PERSONA RESPONSABLE DE COVID EN EL CENTRO**

Nombre y apellidos: \_\_\_\_\_

Teléfono de contacto \_\_\_\_\_

**INFORMACIÓN DEL CASO CONFIRMADO**

Nombre y apellidos del alumno o alumna \_\_\_\_\_

Edad \_\_\_\_\_

Teléfono/s de la familia: \_\_\_\_\_

Hermanos o hermanas en el centro educativo: \_\_\_\_\_

**Presencia de enfermedades crónicas**

Sí. Especificar: \_\_\_\_\_

NO  Sin información

Clase (Número y letra del aula): \_\_\_\_\_

Número de alumnos en el aula: \_\_\_\_\_

Grupo de convivencia estable  Sí  NO

No grupo de convivencia estable

Se respeta la distancia 1,5 m  Sí  NO

Se lleva mascarilla todo el tiempo  Sí  NO

**Participación en actividades extraescolares**

Sí. Especificar cuáles: \_\_\_\_\_

NO

Utilización de transporte escolar:

Sí. Especificar ruta, número de microbús, etc.: \_\_\_\_\_

NO

Utilización de los servicios de comedor y turno

Sí. Especificar turno: \_\_\_\_\_

NO

#### **Anexo 4.2. Recolección de datos de los contactos ante un caso sospechoso.**

Este anexo recogerá el listado de compañeros del grupo de convivencia estable o de la misma clase, así como de profesores, indicando si han asistido al centro en los dos días previos a la detección del caso, así como algún otro contacto del que se tenga constancia fuera del aula, especificando qué tipo de contacto ha podido tener.

Nombre y apellidos	Teléfono de contacto	Tipo de contacto (Alumno de la misma clase, profesor, actividad extraescolar, etc.)	Organización de los alumnos. Si no es GCE señalar si ha estado a <2 metros sin mascarilla	Asistencia al centro en los dos días previos a la detección del caso
	XXXXXXXXXX	Alumnado	GCE	Sí
	XXXXXXXXXX	Alumnado	GCE	No
	XXXXXXXXXX	Alumnado	Clase, <2 metros	Sí
	XXXXXXXXXX	Alumnado	Clase, >2 metros	Sí
	XXXXXXXXXX	Profesorado		Sí
	XXXXXXXXXX	Otro personal del centro (especificar)		Sí
	XXXXXXXXXX	Actividad extraescolar		Sí

NOTA: Para facilitar la recolección de estos datos se ha creado una PLANTILLA EXCEL que será facilitada a la dirección de la escuela.

## REFERENCIAS

1. [https://www.mscbs.gob.es/profesionales/saludPublica/ccayes/alertasActual/nCov/documentos/27\\_08\\_2020\\_Guia\\_de\\_actuacion\\_centros\\_educativos.pdf](https://www.mscbs.gob.es/profesionales/saludPublica/ccayes/alertasActual/nCov/documentos/27_08_2020_Guia_de_actuacion_centros_educativos.pdf)
2. <https://www.educacionyfp.gob.es/dam/jcr:7e90bfc0-502b-4f18-b206-f414ea3cdb5c/medidas-centros-educativos-curso-20-21.pdf>
3. [https://www.who.int/topics/chronic\\_diseases/es/](https://www.who.int/topics/chronic_diseases/es/)